



KUNSILL LOKALI L-IKLIN

Pjan ta' Tliet Snin 2018 – 2020

Werreġ

Daħla u Analizi tas-Sitwazzjoni

Paġna 1

Mission Statement

Paġna 2

L-oġġettivi tal-Kunsill
Analizi tal-hidma

Paġna 3

L-organizzazzjoni
Attivitajiet Ġenerali

Paġna 4

Tbassir tal-Hidma Finanzjarja

Paġni 6-8

Żvilupp Kapitali

Paġni 9-10

1.0 Daħla u Analizi tas-sitwazzjoni

Il-Pjan huwa d-direzzjoni tal-Kunsill biex fit-tliet snin li ġejjin jittwettagħ ix-xogħol mistenni u fil-hin.

Il-Kunsill jelenka l-prijoritajiet li jidhru li huma meħtieġa għall-ġid tal-lokal wara konsultazzjoni sħiħa ma' dawk interessati fl-operat tal-Kunsill għall-benefiċċju tar-residenti u jzomm quddiem għajnejh il-ġid komuni tal-lokalità u r-residenti tal-kommunità.

L-Ambjent jibqa' dejjem fuq l-aġenda tal-Kunsill u jibqa' jingħata l-ewwel prijorità għalkemm iridu ngħidu li l-Kunsill għandu sfidi quddiemu fejn qed naraw numru ta' applikazzjonijiet għall-permessi ta' żvilupp kemm fiż-żona urbana u wkoll f'żoni barra mill-iżvilupp. Il-Kunsill, bl-għajruna tal-konsulenti tiegħu, ser ikompli bil-monitoraġġ ta' kull applikazzjoni li tidher għand l-Awtorità tal-Ippjanar u jissottometti ir-rappreżentazzjonijiet tiegħu fil-hin partikolarment meta jikkroppjaw applikazzjonijiet f'żoni barra mill-iżvilupp. Il-Kunsill Lokali għandu r-responsabbiltà li jipproteġi ż-żoni rurali u sabiex ikun assigurat li l-iżvilupp isir skont *policy objectives*.

Biex il-Kunsill jissostanzja dak li jgħid dwar l-ambjent tal-lokal bħala waħda mill-prijoritajiet tiegħu għal dawn it-tliet snin, il-Kunsill huwa kommess li jaħtaf l-oportunitajiet dwar fondi taħt il-programm Rural Development Programme 2014-2020. Fil-fatt, matul dawn it-tliet snin il-Kunsill Lokali, bir-riżorsi limitati li għandu f'idejha, se jkun qed jimmassimizza minn dawn il-Programmi biex iwettaq proġetti ta' fejda fil-lokal. Matul is-sena li għaddiet, il-Kunsill kien issottometta applikazzjoni għall-proġett biex titjeb l-infrastruttura fiż-żona rurali għall-benefiċċju tal-bdiewa li jippossedu u jaħdmu r-raba' fl-iklin.

Fil-fatt, il-Kunsill Lokali l-iklin issottometta applikazzjoni taħt il-Miżura 4.3 biex titjeb l-infrastruttura fiż-żona rurali limiti ta' Xwieki Triq il-Hwawar u applikazzjoni oħra kienet sottomessa fil-bidu tas-sena 2018 għal restawr/rikostruzzjoni ta' hitan tas-sejjeħ taħt il-miżura 4.4. Matul din is-sena 2018, il-Kunsill se jkun qed iwettaq proġett b'ko-finanzjament mill-Unjoni Ewropeja u b'fondi mill-Kunsill biex jingħata l-asfalt fi Triq il-Hwawar tul ta' circa 700 metru, limiti ta' Xwieki, f'żona qalb ir-raba' fl-iklin. Dan il-proġett huwa maħsub biex il-Kunsill itejjeb l-aċċess għall-irziezet u r-raba' tal-madwar u b'hekk jittjeb l-immaniġġjar għall-bdiewa biex tiżdied l-effiċjenza. B'riżultat ta' dan, il-Kunsill permezz ta' infrastruttura tajba, ser ikun qed jinkoraġġixxi u jgħin lill-bdiewa biex jibqgħu fis-settur u b'hekk jassiguraw li dan is-settur li qiegħed taħt theddida minhabba diffikultajiet fis-settur jibqa wieħed sostenibbli.

Il-Pjan irid ukoll iħares lejn l-aspett finanzjarju fejn il-Kunsill irid jaħdem bl-allokazzjoni finanzjarja li tingħata mill-Gvern Ċentrali kull sena. Il-Kunsill Lokali għandu jassumi r-responsabbiltà finanzjarja tal-Kunsill u għandu jzomm mall-prinċipju fundamentali dwar ġestjoni finanzjarja soda u l-infiq kollu jsir bil-għaqq, u b'valur għall-flus li jintefqu għax-xiri ta' oġġetti u servizzi.

L-Amministrazzjoni tal-Kunsill trid tiegħu tnebbi li tattwa d-deċiżjonijiet leġittimi tal-Kunsill u tassigura li x-xogħlijiet isiru fi żmien raġjonevoli u b'effiċjenza.

Minn żmien għal żmien, il-Kunsill irid jibqa oġġornat u jassigura li jaħdem b'konformità skont l-Att dwar il-Kunsilli Lokali.

Fl-aħħarnett, il-Kunsill għandu jaħdem b'kawtela u jzomm bilanċ bejn id-dhul, riservi u l-infiq.

IFFIRMAT

Anthony Dalli

Sindku

2.1 Mission Statement

L-iskop ta' dan il-pjan huwa li jipprovdi qafas li jggarantixxi l-konservazzjoni tal-karatteristiċi residenzjali tal-lokalità. Intrapriżi kummerċjali, b'mod partikolari sakemm ikun hemm il-bżonn tagħhom, għandhom isibu l-appoġġ ta' dan il-Kunsill. Dan għall-benefiċċju tal-istess residenti tal-lokal.

L-industrija mhiex kompatibbli mal-karatteristiċi taż-żona. Fl-iklin ir-resident għandu jkun suprem fuq kull interess ieħor.

Is-servizzi li jipprovdi l-Kunsill u kull haġa oħra relatata mal-kwalità tal-hajja tar-residenti tagħna għandhom ikunu tal-ogħla kwalità.

Huwa proprju għalhekk li l-Kunsill għandu kkuntrattati servizzi professjonali biex jgħinu lill-Kunsill fid-deċiżjonijiet li jittiehdu fl-aħjar interess tal-lokalità.

Għan ieħor tal-Kunsill huwa li t-tliet żoni fl-iklin, kif għandna llum isir żona waħda għall-benefiċċju ta' kulhadd. Barra minn hekk, il-Kunsill ser ikompli jinvesti fit-toroq urbani u dawk rurali biex titjeb l-infrastruttura fil-lokalità.

3.0 L-Ogġettivi tal-Kunsill, ir-rizultati mistennija u l-istrategija

3.1 L-Ogġettivi *short term* u r-rizultati mistennija

L-Ogġettivi

- Fil-preżent, il-Kunsill Lokali L-Iklin għandu assenjat miegħu haddiem tal-RSS Ltd u persuna oħra tal-Community Workers Scheme Foundation Enterprise fuq bażi full-time. Dawn il-haddiema jgħinu biex *day-to-day work* isir minn dawn il-haddiema li jvarja minn manutenzjoni ta' bankini għal *refreshing* ta' marki tat-toroq, site inspections, manutenzjoni tal-*playingfield* u xogħol ieħor.
- Il-Kunsill għandu jippjana mekkaniżmu biex itejjeb il-qagħda finanzjarja tiegħu billi jittepja fondi mill-Unjoni Ewropeja għall-proġetti fil-lokalità u l-possibiltà ta' *joint ventures* mall-privat;
- Il-Kunsill għandu jara kif jinkoraġġixxi aktar lir-residenti biex jagħtu l-kontribut tagħhom fil-lokal billi jipparteċipaw fl-attivitajiet tal-Kunsill u jieħdu ċertu inizzjattivi biex l-ambjent ta' madwarhom jidher dejjem isbaħ u organizzat. Is-Sotto-Kumitati jistgħu jgħinu hafna għaliex jistgħu jsaħħu l-hidma tal-Kunsill billi joffru l-hiliet u s-servizzi tagħhom b'rizq il-lokalità.
- Il-Kunsill għandu l-obbligu u jassigura li r-residenti qed jinqdew mis-servizzi kollha meħtieġa u jkompli jtejjeb fuq il-kwalità tas-servizzi.
- Il-Kunsill għandu pjan li jkompli jinvesti fl-amministrazzjoni tal-Kunsill biex jaġġorna maż-żmien u jkun jista' jlaħhaq mad-domanda tal-htigijiet u r-responsabbiltajiet attwali biex ikun ta' servizz għall-komunità.

4.0 Analizi tal-hidma

4.1 L-Organizazzjoni

L-istruttura organizzattiva tal-Kunsill hija dik li tidher hawn taht. Din l-istruttura tassisti lill-Kunsill jidentifika *ranks* u rwoli differenti min-naħa tal-politiku u dak amministrattiv. Din tgħin biex l-operat tal-Kunsill isir skont il-gwida ta' din l-istruttura biex il-Kunsill jaħdem bl-aktar mod effettiv.

Iż-żieda fir-responsabbiltajiet tal-Kunsilli Lokali qiegħed dejjem ikun ta' pressjoni akbar fuq ir-rizorsi umani tal-Kunsill. Il-Kunsill mhuwex kontra ż-żieda fir-responsabbiltajiet anzi dan jagħmillu aktar kuraġġ fil-hidma tiegħu għaliex jagħti fiduċja fl-istess Kunsill.

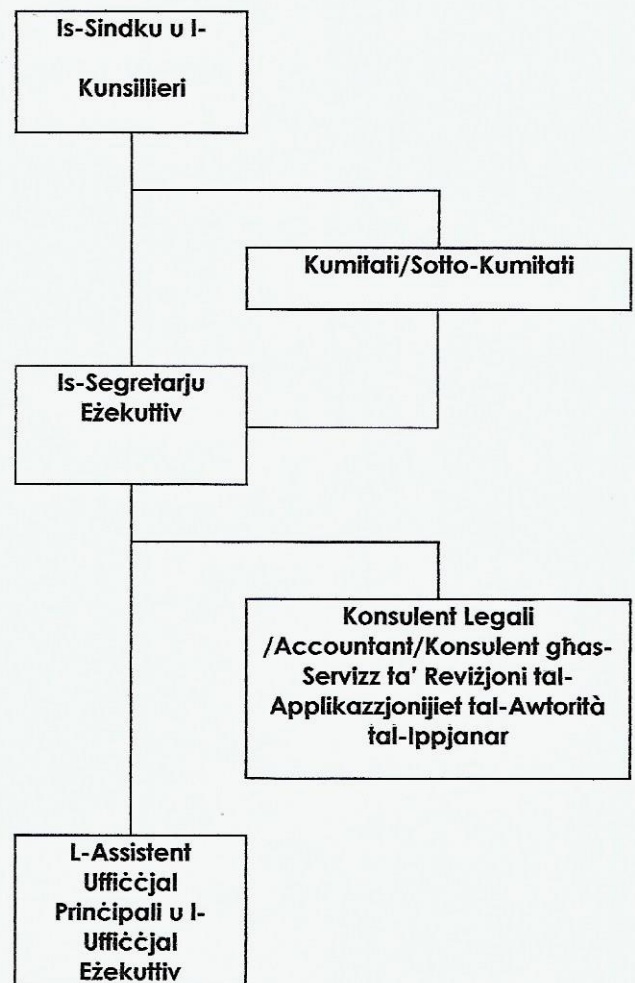

Id-deċiżjonijiet kollha jittieħdu fil-Kunsill wara rakkomandazzjonijiet mill-Kumitati, sotto-kumitati, Segretarju Eżekuttiv u jew mill-konsulenti tal-Kunsill.

Analizi tal-hidma

4.2 Attivitajiet Ġenerali

Il-Pjan ta' tliet snin huwa għodda effettiva biex il-Kunsill ikun jista' jippjana bil-quddiem u jsemmi dawk il-proġetti li l-Kunsill ikun qed jipproġetta minn sena għal oħra. Fis-sena kurrenti, il-Gvern Ċentrali alloka Eur262,725 fejn kien hemm żieda fuq is-sena preċedenti. Din l-allokazzjoni finanzjarja tgħin lill-Kunsill biex il-fondi jiġu mqassma skont il-funzjonijiet. Permezz ta' din l-allokazzjoni, il-Kunsill ikun jista' jippjana biex jalloka fondi għall-ispejjeż rikorrenti u nfiq kapitali. Barra minn dan, id-Dipartiment tal-Gvern Lokali jpoġġi diversi skemi finanzjarji a diżpożizzjoni tal-Kunsill.

Fl-ewwel kwart ta' din is-sena, il-Kunsill Lokali se jkun qed johroġ sejtna pubblika biex jingħata l-asfalt fil-limiti Ta' Xwieki – Triq il-Hwawar 'Enhancing Farm Access Roads in L-Iklin'. Qed jiġi pppreparat d-dokument tal-Offerta għal *Resurfacing* ta' triq fiż-żona rurali li ser tkun iffinanzjata parzjalment minn fondi tal-Unjoni Ewropeja taħt il-Miżura 4.3. taħt il-Fond Agrikolu Ewropew għall-Iżvilupp Rurali. Il-Kunsill kien applika f'April tas-sena 2017 u f'Diċembru 2017, il-Kunsill iċċieva r-riżultat li l-proġett propost kien eliġibbli għall-fondi u ser tingħata għajna finanzjarja taħt din il-miżura.

Bi tfejjja għall-implimentazzjoni tal-proġett, tfejjja d-dokument tal-offerta peress li hemm *deadline* li x-xogħol irid jitlesta sal-aħħar ta' Ġunju 2018. Il-ko-finanzjament ser ikun 90% -10%. L-Awtorità kienet esklużiet Sqaq il-Hwawar u Sqaq iehor fi Triq il-Hwawar peress li l-asfaltar ta' dawn it-toroq mhumex ta' benefiċċju għas-settur agrikolu.

Matul il-lieni u t-tielet kwart ta' din is-sena, huwa ppjanat li jsiru xogħlijiet ta' manutenzjoni f'diversi toroq residenzjali biex isir titjib fil-wiċċ tat-toroq li prezentement huma difettużi. Fuq il-lista ta' prijetajiet tal-Kunsill, insemmu parti minn Triq Ċensu Busuttil, parti minn Triq San Mikiel, parti minn Triq Anton Buttigieg, parti minn Triq Stefano Erardi, parti minn Triq Ġwann Mamo u xogħlijiet oħra anċillari.

Fit-tieni kwart ta' din is-sena, hemm ukoll ipplanat li jsiru xogħlijiet ta' manutenzjoni fuq is-Sala tal-Kunsill fi Triq Dr. Lewis F. Mizzi. Fil-ġimgħat li għejjin, il-Kunsill qed jistenna l-permess mill-Awtorità tal-Ippjanar biex ikunu jistgħu isiru x-xogħlijiet strutturali minhabba periklu li hemm fis-saqaf ta' dan l-imsemmi fond. Matul is-sena 2017, preċiżament lejn l-aħħar tas-sena, il-Kunsill irregolarizza l-fond mal-Awtorità tal-Ippjanar biex jintuza bħala Sala tal-Kunsill għal skop soċjali. Intlaħaq ftehim mas-sidien dwar il-kirja l-ġdida tal-imsemmi fond u gie ppreparat dokument tal-offerta mill-Perit tal-Kunsill biex kif appena l-Kunsill jottjeni l-permess tal-Awtorità tal-Ippjanar biex isiru x-xogħlijiet, issir sejtna pubblika għax-xogħlijiet.

Fuq l-aspett soċjali u dak kulturali, il-Kunsill Lokali L-Iklin se jkun qed itella l-attività annwali 'Festa tal-Fjuri' nhar it-12 ta' Mejju 2018. Din l-attività għandha l-iskop li tibni *community engagement* u *citizen participation*.

Huwa ppjanat ukoll li jsir *replacement* ta' numru sostanzjali ta' sinjali ta-traffiku fil-lokalità minhabba l-wear & tear. B'hekk ikun assigurat li t-toroq kollha tal-lokalità jkunu mghammra b'sinjali viżibbli biex ikunu ta' gwida għas-sewwieqa. Il-manutenzjoni tal-playingfield, tal-Ġnien, għamara fit-toroq u tal-Uffiċċju Amministrattiv tal-Kunsill jibqgħu fuq il-lista tal-Kunsill għaliex huwa l-obbligu morali tal-Kunsill li jassigura s-saħħa u s-sigurtà fl-assi tal-komunità.

Hemm proġetti oħra ppjanati bl-iskop li l-Kunsill jikkonserva iż-żona rurali tal-lokal. Fl-ewwel kwart ta' din is-sena, il-Kunsill Lokali applika għall-fondi Ewropej taħt il-miżura M4.4. biex il-Kunsill jiehu ħsieb ir-rikostruzzjoni ta' hitan tas-sejjeħ f'żoni differenti fl-Iklin 'Promoting Rural Development in the locality of L-Iklin'. Wara l-identifikazzjoni ta' żoni permezz tal-Perit u assistenza minn MEUSAC, il-Kunsill identifika s-siti fi Triq Richard Taylor, parti minn Triq Għarghur, parti minn Sqaq Ġarda, u Sqaq in-Namur. Giet sottomessa l-applikazzjoni fil-bidu ta' din is-sena fejn il-Kunsill qed jaspira li l-proġett propost ikun eliġibbli u jikkwalifika għall-ko-finanzjament. Huwa maħsub li permezz ta' dawn ix-xogħlijiet li jinkludi l-konstruzzjoni ta' hitan tas-sejjeħ, iservu l-funzjoni biex nipprevenu milli tintilef aktar hamrija mal-ilmijiet tax-xita u fl-istess waqt dawn il-hitin iservu bħala abitat għal diversi speċi ta' pjanti u annimali. B'dan il-mod, il-proġett iservi biex jippreserva il-bio-diversità. Barra minn hekk, il-proġett huwa maħsub biex jifteb il-karattir rurali li jikkomplimenta il-pajsaġġ rurali tal-madwar.

Rigward l-applikazzjoni dwar il-bini ta' Uffiċċju Amministrattiv ġdid tal-Kunsill Lokali L-Iklin mal-Awtorità tal-Ippjanar, ninforma li bhal ma nkiteb sena ilu, fiż-żmien li qed jinkiteb dan ir-rapport, l-applikazzjoni finsab 'on hold' status quo. Il-Kunsill ser ikompli bid-diskussjonijiet mal-Awtorità tal-Ippjanar 'to unfreeze the status quo'.

Dwar il-proġett propost tal-*Multi-Purpose Pitch* u underlying *Car Park*, fl-aħħar tas-sena 2017, il-Kunsill Lokali kien iltaqa' fl-Uffiċċju tas-Segretarju Parlamentari għall-Ippjanar u s-Suq tal-Propjetà l-Onor. Chris Agius dwar l-art pubblika fi Triq San Mikiel k/m Triq Stefano Erardi, k/m Triq il-Klin. Preżenti għal din il-laqgħa kienu s-Sur Mario Fava - President tal-Assoċjazzjoni tal-Kunsilli Lokali, Sindku Anthony Dalli, il-Viċi Sindku Dr. Dorian Sciberras, il-Kunsillier Yvonne Bartolo u s-Segretarju Eżekuttiv is-Sur Etienne Montfort għall-Kunsill Lokali L-Iklin. Kienu wkoll preżenti Dr. Peter Fenech u Samuel Cutajar bħala rappreżentanti tal-Club Lija Athletics, is-Sur Joseph Buttigieg bħala rappreżentant ta' Lija/Iklin FYN, Dr. Matthew Paris, Viċi President tal-Malta Football Association, u CEO ta' Sport Malta Dr. Chris Bonnett.

Il-laqgħa kienet wahda interessanti fejn sintendi kien hemm opinjonijiet differenti minhabba implikazzjonijiet legali dwar min għandu jkollu t-titlu tal-art u proprju minhabba d-diverġenzi fil-hsieb kien maqbul li kelliha ssir laqgħa oħra bejn l-*stakeholders* interessati biex jiġu diskussi d-dettalji u preferibbilment jiġi determinat l-aħjar mudell biex jipprezentawh għall-kunsiderazzjoni tas-Segretarju Parlamentari.

Matul din is-sena, il-Kunsill ser ikompli bid-diskussjonijiet bil-għan li jinfittħu l-oġettiv tal-Kunsill.

IFFIRMAT

Etienne Montfort

Segretarju Eżekuttiv

BUDGETED INCOME AND EXPENDITURE						
		ACTUAL	ESTIMATE	ESTIMATE	ESTIMATE	TOTAL
Acc No	Description	2017	2018	2019	2020	2018-2020
		€	€	€	€	€
	INCOME					
0	Governemnt income	274,391.00	282,725.00	290,000.00	295,000.00	867,725.00
20	Bye laws	16,542.00	15,010.00	16,200.00	17,900.00	49,110.00
90	Investments	30.00	50.00	50.00	50.00	150.00
	TOTAL	290,963.00	297,785.00	306,250.00	312,950.00	916,985.00
	EXPENDITURE					
1000	Wages and salaries	76,840.00	79,182.00	79,482.00	80,002.00	238,666.00
2000	Operations and maintenance	127,139.00	138,571.00	151,700.00	169,150.00	459,421.00
7000	Administration and other expenses	42,824.00	53,127.00	54,261.00	57,061.00	164,449.00
	Depreciation	30,108.00	35,307.00	40,591.00	45,691.00	121,589.00
	TOTAL	276,911.00	306,187.00	326,034.00	351,904.00	984,125.00
	Surplus / (Deficit)	14,052.00	(8,402.00)	(19,784.00)	(38,954.00)	(67,140.00)

BUDGETED INCOME						
Acc No	Description	ACTUAL 2017 €	ESTIMATE 2018 €	ESTIMATE 2019 €	ESTIMATE 2020 €	TOTAL 2018-2020 €
INCOME						
	Government Income					
1	Subvention	251,928.00	262,725.00	270,000.00	275,000.00	807,725.00
2	Supplementary	20,463.00	20,000.00	20,000.00	20,000.00	60,000.00
3	EU Projects	-	-	-	-	-
4	Other income	2,000.00	-	-	-	-
		274,391.00	282,725.00	290,000.00	295,000.00	867,725.00
Bye-Laws						
21	Community income	6,371.00	5,300.00	6,000.00	6,500.00	17,800.00
36	Commissions from Lesa/ Reg Commitees	3,326.00	3,010.00	3,200.00	3,400.00	9,610.00
56	Sponshorships	-	-	-	-	-
66	Permits	6,845.00	6,700.00	7,000.00	8,000.00	21,700.00
		16,542.00	15,010.00	16,200.00	17,900.00	49,110.00
Investment						
91	Bank interest	30.00	50.00	50.00	50.00	150.00
96	Other investment income	-	-	-	-	-
		30.00	50.00	50.00	50.00	150.00
	TOTAL	290,963.00	297,785.00	306,250.00	312,950.00	916,985.00

BUDGETED EXPENDITURE						
Acc No	Description	ACTUAL 2017 €	ESTIMATE 2018 €	ESTIMATE 2019 €	ESTIMATE 2020 €	TOTAL 2018-2020 €
	Infiq					
	Personal Emoluments					
1100	Mayor's Allowance	7,345.00	7,464.00	7,560.00	7,680.00	22,704.00
1100	Councillor Allowances	6,400.00	6,400.00	6,400.00	6,400.00	19,200.00
1200	Employees' Salaries and Wages	51,811.00	51,096.00	51,200.00	51,500.00	153,796.00
1300	Bonus	6,000.00	5,322.00	5,322.00	5,322.00	15,966.00
1400	Income supplements	-	-	-	-	-
1500	National insurance contributions	4,751.00	4,900.00	5,000.00	5,100.00	15,000.00
1600	Allowances	-	-	-	-	-
1700	Overtime	533.00	4,000.00	4,000.00	4,000.00	12,000.00
		76,840.00	79,182.00	79,482.00	80,002.00	238,666.00
	Operations and maintenance					
2100-2149	Public Utilities	5,728.00	6,560.00	6,000.00	6,500.00	19,060.00
2200-2259	Public Materials & Supplies	14,261.00	6,000.00	7,500.00	9,000.00	22,500.00
2300-2399	Repairs and upkeep	2,697.00	15,000.00	16,500.00	17,000.00	48,500.00
3010	Street lighting	6,189.00	4,500.00	5,500.00	7,000.00	17,000.00
3030	Insurance	1,915.00	2,540.00	2,600.00	2,800.00	7,940.00
3035	Bank charges	121.00	100.00	100.00	100.00	300.00
3040	Waste disposal	31,655.00	11,671.00	12,000.00	13,000.00	36,671.00
3041	Refuse Collection	22,401.00	27,000.00	30,000.00	35,000.00	92,000.00
3042	Bulky Refuse Collection	5,877.00	6,600.00	6,800.00	7,000.00	20,400.00
3043	Bins on wheels	550.00	500.00	600.00	650.00	1,750.00
3051	Road and street cleaning	11,619.00	21,000.00	23,000.00	25,000.00	69,000.00
3052	Cleaning and maintenance of Non-Urban areas	-	12,300.00	15,000.00	18,000.00	45,300.00
3055	Cleaning of Council properties	955.00	1,200.00	1,300.00	1,400.00	3,900.00
3060	Cleaning and maintenance of parks and gardens	2,580.00	3,600.00	3,800.00	4,100.00	11,500.00
3064	Other contractual services	444.00	1,500.00	1,600.00	1,700.00	4,800.00
3070-3090	Consultations fees	-	1,000.00	1,000.00	1,000.00	3,000.00
3380-3389	Community expenses	18,901.00	16,100.00	17,000.00	18,500.00	51,600.00
3600-3694	Local Enforcement expenses	1,246.00	1,400.00	1,400.00	1,400.00	4,200.00
		127,139.00	138,571.00	151,700.00	169,150.00	459,421.00
	Administration and Other Expenditure					
2400	Rent	14,472.00	15,661.00	15,661.00	15,661.00	46,983.00
2500	Memberships	858.00	500.00	500.00	500.00	1,500.00
2600	Office Services	5,659.00	4,309.00	4,400.00	4,500.00	13,209.00
2700	Transport	2,932.00	4,700.00	4,800.00	5,000.00	14,500.00
2800	Travelling	-	2,000.00	2,000.00	2,000.00	6,000.00
2900	Information services	3,260.00	4,000.00	4,000.00	4,000.00	12,000.00
3000	Professional services	15,643.00	21,557.00	22,500.00	25,000.00	69,057.00
3200	Training	-	200.00	200.00	200.00	600.00
3400	Incidental services	-	200.00	200.00	200.00	600.00
		42,824.00	53,127.00	54,261.00	57,061.00	164,449.00
	Other expenditure					
8000	Depreciation	30,108.00	35,307.00	40,591.00	45,691.00	121,589.00
	TOTAL	276,911.00	306,187.00	326,034.00	351,904.00	984,125.00
	Capital expenditure					
7001	Property	-	-	-	-	-
7100	Buildings	-	27,000.00	-	-	27,000.00
7200	Improvements	38,743.00	14,000.00	52,839.00	51,000.00	117,839.00
7300	Plant and machinery	705.00	10,000.00	-	-	10,000.00
7500	Special projects	45,859.00	30,000.00	-	-	30,000.00
		85,307.00	81,000.00	52,839.00	51,000.00	184,839.00

Isem tal-proġett	Meta jitlewtaq
1. Il-proġett tal-multi purpose pitch u tal-Car Park Il-Kunsill Lokali L-Iklin għandu jkompli jiddiskuti dan il-proġett propost mal-Onor. Seg. Parlamentari u l-parti l-oħra interessata biex finalment titjeb il-kwalità tal-ħajja taż-żona, jservi bħala post ta' rikreazzjoni għat-tfal tal-komunità u Lija/Iklin Football Youth Nursery u naturalment nimmassimizzaw mill-użu tal-art biex ikun hemm faċilità ta' parkeġġ.	2018-2020
2. Il-bini l-ġdid tal-Uffiċċju Amministrattiv tal-Kunsill Il-Kunsill għandu jkompli t-taħdidiet mal-Awtorità tal-Ippjanar/Awtoritajiet dwar l-Uffiċċju l-ġdid tal-Kunsill peress li l-Uffiċċju preżenti mhuwiex aċċessibbli u għalhekk mhuwiex kompatibbli mal-liġi tal-Kunsilli Lokali u dan wara li l-Kunsill akkwista biċċa art b'ċens mingħand il-Gvern Ċentrali u bi prezz raġonevoli.	2018-2020
3. Titjib u Tisbieħ fi Triq il-Wied u Traffic Management It-Tielet u l-aħħar parti tal-proġett. Triq il-Wied bejn Triq Fredrick Borg sa Round-About k/m Triq San Mikiel. Ikompli x-xogħlijiet ta' <i>embellishment works</i> permezz ta' bankini ġodda, <i>soft landscaping</i> , <i>mountable islands</i> , <i>road signs and markings</i> biex jitjeb l-immaniġġjar tat-traffiku (traffic management) ġdid f'din iż-żona.	2018-2020
4. Xogħlijiet strutturali fis-Sala tal-Kunsill Xogħlijiet strutturali fil-fond 'Wilson Garage' li jintuza bħala Sala tal-Kunsill Lokali L-Iklin biex ikompli jaqdi skopijiet soċjali inkluż il-Laqgħa Annwali tal-Lokalità, il-Berġa, u programmi oħra edukattivi, kulturali u sportivi.	2018-2020
5. Il-Kunsill għandu jaħdem fuq proġett ta' anzjan attiv. Għandu jiġi varat proġett ta' <i>mini open air gym</i> mgħammar b'apparat skont l-istandards fi spazju miftuħ fil-lokalità biex tidhol kultura ġdida fost l-anzjani biex l-anzjan jibqa' attiv u b'saħħtu permezz tal-attività fiżika.	2018-2020
6. Programmi edukattivi u ambjentali Il-Kunsill għandu jaħdem fuq attivitajiet ta' informazzjoni u programmi edukattivi fost ir-residenti ta' kull età dwar suġġetti varji u ta' nteress speċjalment lejn il-familja.	2018-2020
7. Jissahħaħ is-sens komunitarju Il-Kunsill jintensifika l-ħidma sabiex jissahħaħ is-sens komunitarju fil-lokal billi jiggarrantixxi attivitajiet ta' natura kulturali bħal Festa tal-	2018-2020

<p>Fjuri, attivitajiet sportivi u edukattivi għall-familja, iż-żgħażaġh, u l-anzjani. Il-Kunsill għandu jaħdem biex f'dan il-qasam jinvolti kemm jista' jkun il-volontarjat u b'hekk ikollu parteċipazzjoni aktar effettiva, speċjalment iż-żgħażaġh.</p>	
<p>Isem tal-proġett</p>	<p>Meta jilwettaq</p>
<p>8. Fondi Speċjali</p> <p>Il-Kunsill Lokali L-Iklin ser ikun qed jibbenifika minn fondi addizzjonali għal proġetti fil-lokalità kemm mingħand il-Gvern Ċentrali u b'fondi tal-Unjoni Ewropeja. Il-Kunsill Lokali applika għall-fondi Ewropej taht il-miżura M4.3 'The enhancement/improvement of Rural Access Roads'. Ko-Finanzjament 90-10. Il-Programm għall-Iżvilupp Rurali se jkun qed jikkontribwixxi Eur209,093 mill-Fond Agrikolu Ewropew għall-Iżvilupp Rurali.</p>	<p>2018-2020</p>
<p>9. Traffic Management</p> <p>Il-Kunsill għandu jibqa' jinsisti mall-awtoritajiet biex isolvi l-problema tal-foreign traffic fl-Iklin u jkabbar is-sigurtà fit-toroq għall-benefiċċju tar-residenti f'kull parti tal-Iklin. Dan għandu jsir b'konsultazzjoni wiesgħa u shiħa mar-residenti kollha tal-Iklin.</p>	<p>2018-2020</p>
<p>10. Toroq u Bankini</p> <p>Il-Kunsill għandu jippresevera li jżomm l-uċuh tat-toroq u l-bankini fi stat tajjeb u jara li persuni anzjani u persuni bi bżonnijiet speċjali jingħataw prijorità. Extensive patching fi Triq Ċensu Busuttil (part of), Triq San Mikiel (part of), Triq Ġwann Mamo (part of), Triq Richard Taylor (footpath works), Triq Stefano Erardi (part of). Matul din is-sena, il-Kunsill ser ikompli jsegwi l-proċess mal-Awtorità tat-Trasport biex isir resurfacing works ta' Triq il-Bruka.</p>	<p>2018-2020</p>
<p>11. Town Planning</p> <p>Il-Kunsill ser ikun qiegħed jidentifika ż-żoni ta' Triq Pawlu Grech, Triq San Mikiel, u Triq Ninu Cremona fejn hemm prattikament spazji miftuħa biex permezz ta' din ir-riżorsa jagħmel l-aħjar użu tal-art permezz ta' lppjanar fiż-żona urbana biex jimmaniġġja din ir-riżorsa b'mod tajjeb u jilqa għall-isfidi tal-futur fosthom l-ispace għall-parkeġġ.</p>	<p>2018-2020</p>